

## BAB III

### GAMBARAN UMUM PERUSAHAAN

#### A. Baitul Maal Universitas Islam Bandung (BMU)

Baitul Maal Unisba (BMU) merupakan unit di bawah Yayasan Universitas Islam Bandung yang berwenang dalam menghimpun dan mengelola dana zakat, infak, sedekah dan dana sosial lainnya. Kehadiran Baitul Maal Unisba memiliki cita-cita besar yakni berkontribusi dalam pembangunan sumber daya manusia yang handal dan berakhlakul karimah, sesuai visi dan misi Universitas Islam Bandung. Selain itu memberikan kemudahan bagi para donatur yang hendak menitipkan dana sosialnya melalui Baitul Maal Unisba.

##### 1. Identitas Lembaga

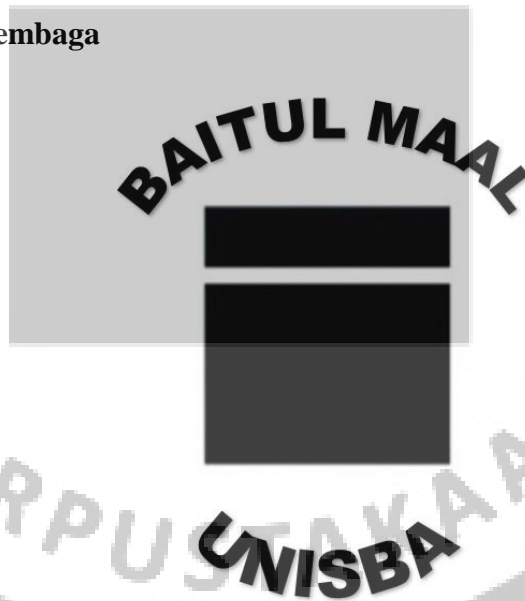

**Gambar 3.1** Logo Baitul Maal Unisba

Nama : Baitul Maal Unisba (BMU)

Kantor : Jl. Tamansari No.1 Bandung

##### 2. Lokasi Baitul Maal Unisba

Universitas Islam Bandung

Jl. Tamansari No.1, Kecamatan Bandung Wetan, Kota Bandung Jawa Barat

Telp. 08122 2223 8823

Email: baitulmaalunisba@gmail.com

### 3. Visi dan Misi

Baitul Maal Unisba belum memiliki visi dan misi tersendiri. Namun, tujuan utama Baitul Maal Unisba adalah ikut berkontribusi dalam membangun sumber daya manusia yang handal dan berakhlakul karimah, sesuai visi, misi dan tujuan Universitas Islam Bandung berikut ini:

#### a. Visi

Menjadi Perguruan Tinggi Islam yang Mandiri, Maju, dan Terkemuka di Asia Pada Tahun 2025.

#### b. Misi

Berdasarkan rumusan visi di atas, diturunkan menjadi misi sebagai berikut:

- 1) Menyelenggarakan pendidikan dan pengajaran yang menghasilkan sumber daya manusia yang beriman, bertakwa, dan berakhlakul karimah sebagai mujahid, mujtahid, dan mujaddid;
- 2) Menyelenggarakan penelitian yang menghasilkan pemikiran, konsep dan teori-teori baru bagi kemaslahatan umat;
- 3) Menyelenggarakan pengabdian kepada masyarakat untuk peningkatan kesejahteraan;
- 4) Mengelola Perguruan Tinggi yang mengedepankan good university governance berlandaskan nilai-nilai islam.

c. Tujuan

Sesuai misinya, terdapat empat tujuan sebagai berikut:

- 1) Mewujudkan sumber daya manusia unggul yang menjunjung tinggi nilai-nilai islam;
- 2) Menghasilkan lulusan yang berakhlakul karimah dan kompeten di bidang iptek serta mempunyai jiwa kewirausahaan;
- 3) Menghasilkan temuan-temuan ilmiah dan menerapkannya untuk memperbaiki kesejahteraan manusia;
- 4) Menjadikan unisba sebagai lembaga pendidikan tinggi yang mampu menegakkan nilai-nilai islam dan budaya islami di tengah-tengah masyarakat;
- 5) Membangun sistem tata pamong Perguruan Tinggi yang memenuhi prinsip good university governance dan bernafaskan nilai-nilai islam.

Tujuan BMU untuk berkontribusi dalam membangun sumber daya manusia yang handal dan berakhlakul karimah sejalan dengan misi Universitas Islam Bandung pada poin pertama dan sejalan dengan tujuan Universitas Islam Bandung poin pertama dan kedua.

#### **4. Susunan Pengurus Baitul Maal Unisba Periode 2016-2021**

a. Dewan Pembina

- 1) Dr. H. Irfan Safrudin, M.Ag.
- 2) H.Aminuddin Irfani, SE., M.Si.
- 3) Dr. Ir. Rachmat Ceha, M.Eng.
- 4) Dr. H. Efik Yusdiansyah, SH., MH.

b. Dewan Pengawas Syariah

- 1) Dr. Hj. Tata Faturrahman, SH., MH (Ketua)
- 2) Elly Halimatusadiah, SE., Ak., M.Si. (Anggota)
- 3) Auf Amrullah, SH. (Anggota)

c. Direktur

Dr. H. Yan Orgianus, Ir., M.Sc.

d. Wakil Direktur

Hendi Suhendi, S.Sos.i., M.M.

e. Sekretaris

Dr. Nunung Nurhayati, SE. M.Si.

f. Bidang Program dan Layanan

Adhi Dwinata, SP.

g. Bidang Admin dan Keuangan

- 1) Gerry Febri, A.Md.
- 2) Ulfa Dwiningrum, S.Sos.

h. Bidang Penghimpunan & Marketing

Devi Fajriati Hasanah Misilu, S.Sos.

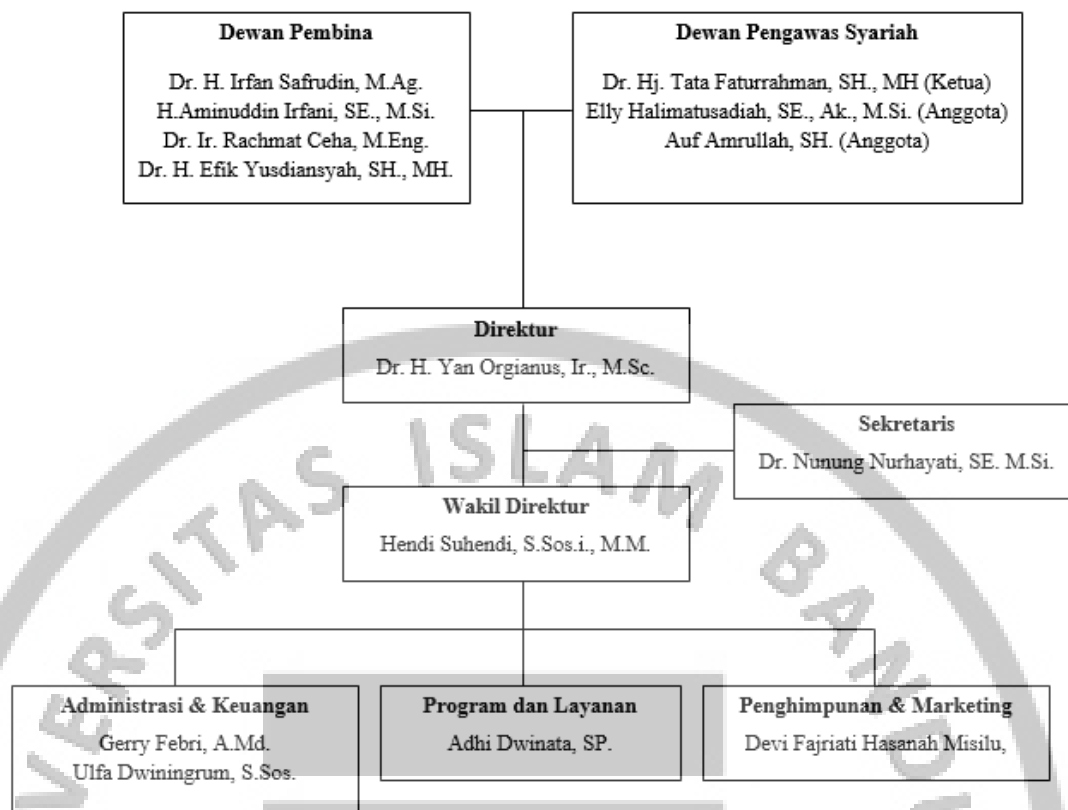

**Gambar 3.2 Susunan Pengurus Baitul Maal Unisba Periode 2016-2021**

## 5. Pengelolaan Dana Sosial Baitul Maal Unisba<sup>61</sup>

### a. Penghimpunan Dana Baitul Maal Unisba

Baitul Maal Unisba mempunyai beberapa metode dalam menghimpun dana sosial dari para donatur. Diantaranya sebagai berikut:

#### 1) Mahasiswa Baru Universitas Islam Bandung

Setiap tahunnya Universitas Islam Bandung kedatangan mahasiswa baru, dan mahasiswa baru tersebut mempunyai kewajiban untuk melakukan berbagai pembayaran seperti biaya masuk Universitas Islam Bandung, IKT, ISKS, dan salah satunya berinfaq ke Baitul Maal Unisba. Infaq dari mahasiswa baru inilah

<sup>61</sup> Hasil Wawancara dengan Bu Ulfa Dwi Ningrum, S.Sos. dan Bu Devi Fajriati Hasanah Misilu, S.Sos. selaku Pengurus Baitul Maal Unisba, pada Hari Senin 15 Juni 2020.

yang menjadi salah satu sumber penerimaan dana sosial Baitul Maal Unisba.

## 2) Layanan Payroll (potong gaji) Staff dan Pengajar Unisba

Baitul Maal Unisba memberikan layanan payroll (potong gaji) bagi seluruh staff dan pengajar Universitas Islam Bandung. Hal ini diawali dengan dilampirkannya surat dari Baitul Maal Unisba kepada staff dan pengajar unisba untuk menjadi donatur tetap. Staff dan pengajar tersebut dapat menentukan sendiri berapa nominal yang akan didonasikan kepada Baitul Maal Unisba setiap bulannya.

## 3) Penggalangan dana tanggap bencana

Baitul Maal Unisba juga melakukan penggalangan dana baik di lingkungan Kampus unisba ataupun di luar kampus unisba. Penggalangan dana biasanya dilakukan ketika terjadi bencana. Maka baitul maal unisba mempunyai program tanggap bencana untuk membantu para korban yang membutuhkan dimana salah satu sumber dananya dari penggalangan dana.

## 4) Penggalangan dana pada program tertentu

Baitul Maal Unisba melakukan penggalangan dana pada program tertentu seperti pada program sebar Qur'an wakaf dan program Ramadhan. Dimana Baitul Maal Unisba akan mensosialisasikan akan adanya suatu program khususnya kepada civitas akademika unisba. Misalnya pada program Ramadhan akan melakukan kegiatan buka bersama yatim dan dhuafa, dan membagikan bingkisan Lebaran, Baitul Maal Unisba akan

menentukan nominal per paket nya untuk para donatur yang akan berdonasi.

5) Penjemputan Langsung

Baitul Maal Unisba melayani donatur yang akan berdonasi ke Baitul Maal Unisba dengan cara staff/pengurus baitul maal unisba melakukan penjemputan donasi tunai secara langsung ke tempat donatur.

6) Transfer

Baitul Maal Unisba menyediakan nomor rekening khusus bagi donatur yang akan berdonasi melalui transfer.

7) Layanan di Kantor Baitul Maal Unisba

Baitul Maal Unisba juga melayani donatur yang langsung datang ke Baitul Maal Unisba untuk berdonasi.

Baitul maal unisba juga menerima donatur tetap dari luar (selain civitas akademika unisba) dengan menghubungi kontak baitul maal unisba untuk mengkonfirmasi akan menjadi donatur tetap, dan selanjutnya menentukan nominal yang akan didonasikan setiap bulannya juga menentukan cara pembayarannya, apakah melalui transfer, penjemputan langsung ataupun langsung datang ke kantor baitul maal unisba. Setelah itu, donatur akan di ingatkan setiap bulannya untuk berdonasi oleh pengurus baitul maal unisba.

b. Penyaluran Dana Baitul Maal Unisba

Penyaluran dana Baitul Maal Unisba didistribusikan melalui beberapa program diantaranya sebagai berikut:

### 1) Program Beasiswa SDM Unggul

Beasiswa SDM Unggul merupakan program utama BMU yang diselenggarakan setiap tahun di semester genap. Dimana Baitul Maal Unisba memberikan beasiswa kepada mahasiswa unisba melalui 3 jalur penerimaan yaitu Jalur Ekonomi, Jalur Prestasi, dan Jalur Penghapal Qur'an.

#### a) Jalur Ekonomi

Jalur Ekonomi yaitu jalur beasiswa bagi mahasiswa unisba minimal semester 3 yang mengalami kesulitan dalam pemenuhan pembiayaan pendidikan. Adapun syarat pendaftarannya adalah:

1. Mahasiswa minimal semester 2;
2. Minimal IPK 2,75;
3. Memiliki hafalan Qur'an minimal;
  - a. Minimal 25 surat bagi pendaftar mahasiswa semester 2
  - b. Minimal 35 surat bagi pendaftar mahasiswa semester 4
  - c. Minimal 1 Juz bagi pendaftar mahasiswa semester 6
4. Tidak menerima beasiswa dari lembaga lain, baik swasta maupun pemerintah;
5. Menyerahkan surat keterangan dari desa/kelurahan tempat domisili;
6. Bersedia disurvei dan dilakukan wawancara dengan keluarga;



7. Menyerahkan dokumen-dokumen (fotokopi KTP/KTM, Transkrip Nilai dan Pengantar dari Fakultas).

b) Jalur Prestasi

Jalur Prestasi yaitu jalur beasiswa bagi mahasiswa unisba minimal semester 3 yang memiliki kemampuan dalam pemenuhan pembiayaan pendidikan dan memiliki prestasi akademis maupun non akademis. Adapun syarat pendaftarannya adalah:

1. Mahasiswa minimal semester 2;
2. Minimal IPK 3,35;
3. Memiliki hafalan Qur'an minimal;
  - a. Minimal 25 surat bagi pendaftar mahasiswa semester 2
  - b. Minimal 35 surat bagi pendaftar mahasiswa semester 4
  - c. Minimal 1 Juz bagi pendaftar mahasiswa semester 6
4. Tidak menerima beasiswa dari lembaga lain, baik swasta maupun pemerintah.
5. Menyerahkan dokumen-dokumen (fotokopi KTP/KTM, Transkrip Nilai dan Pengantar dari Fakultas)

c) Jalur Penghapal Qur'an

Jalur Penghapal Qur'an yaitu jalur pendaftaran beasiswa yang diperuntukkan bagi lulusan SMA/MA sederajat dengan syarat-syarat sebagai berikut:

1. Dinyatakan lulus dalam USM Unisba;
2. Memiliki hapalan Mutqin (kuat) minimal 5 juz;

3. Bersedia menambah hapalan 1 juz/semester.

2) Program Pembinaan Mahasiswa

Di dalam Program Beasiswa BMU tidak berorientasi hanya pada penyaluran saja, namun juga berorientasi pada pembinaan penerimanya. Pembinaan dilakukan untuk menanamkan karakter unggul pada mahasiswa penerima beasiswa. Pembinaan dilakukan melalui seminar, pengajian, acara konsolidasi, dan penugasan-penugasan. Keaktifan mahasiswa dalam berbagai event pembinaan tersebut akan menjadi indikator penilaian dalam setahun pelaksanaan program. Untuk menentukan apakah mahasiswa penerima beasiswa dapat mengikuti beasiswa di tahun berikutnya ataukah tidak.

3) Program Dana Talangan Pendidikan

BMU hadir untuk membantu mahasiswa dalam mencapai tujuan pendidikannya selama berkuliah di Unisba. Salah satu program bantuan bagi mahasiswa yaitu program dana talangan pendidikan berupa pinjaman uang untuk pembayaran IKT dan ISKS. Adapun syarat pengajuannya adalah sebagai berikut:

- a) Menyiapkan 50% dana sesuai tagihan;
- b) Mengisi form surat pengajuan yang disediakan BMU;
- c) Jika sudah mengisi formulir seperti yang dimaksud poin 2 di atas maka tidak perlu melampirkan surat pengantar dari BEM dan Fakultas. Namun mahasiswa tetap harus melampirkan fotokopi transkrip nilai terbaru, kartu pengenalan, dan kartu keluarga;

- d) Pengajuan dilakukan langsung oleh mahasiswa didampingi oleh personel BEM ke sekretariat BMU untuk selanjutnya dilakukan wawancara;
- e) Selain mewawancarai mahasiswa yang mengajukan dana talang, BMU juga mengkonfirmasi pinjaman ke orangtua mahasiswa melalui telepon.

#### 4) Program Tanggap Bencana

Sebagai bagian dari masyarakat, BMU mendorong untuk bisa membangun kontribusi dalam meringankan beban masyarakat khususnya masyarakat terdampak bencana. Bangsa Indonesia mendiami wilayah rawan bencana dengan 3721 kejadian bencana alam yang terjadi di Tahun 2019. Belum termasuk berbagai bencana sosial yang terjadi. BMU mengambil inisiatif menyelenggarakan program tanggap bencana dengan menggalang dana khususnya di lingkungan Civitas Akademika Unisba dan menyalurkannya kepada warga terdampak bencana melalui lembaga kemanusiaan terpercaya.

#### 5) Program Sebar Qur'an Wakaf

Masih banyak kaum muslimin yang belum dapat berinteraksi dengan Al-Qur'an yang layak. BMU menyelenggarakan Program Wakaf Al-Qur'an yang kemudian diperuntukkan bagi wilayah khususnya mesjid, mushola, madrasah dan majelis ilmu yang kekurangan Al-Qur'an.

#### 6) Program Support Madrasah

Begitu tingginya urgensi pengajaran Al-Qur'an kepada anak-anak perlu didukung oleh berbagai pihak. BMU memberikan dukungan kepada aktifitas pengajaran Al-Qur'an kepada anak-anak khususnya di wilayah Bandung dengan menerjunkan mahasiswa penerima beasiswa sebagai relawan pengajar. Selain itu, BMU menyumbang kelengkapan mengajar ke beberapa madrasah yang membutuhkan.

#### 7) Program Ramadhan

Ramadhan bulan penuh kemuliaan. Didalamnya Allah memberikan kesempatan kepada kaum muslimin untuk memperbanyak amal kebaikan. BMU membuka kesempatan khususnya bagi Civitas Akademika Unisba untuk mengikuti program khusus di Bulan Ramadhan berupa:

- a) Wakaf Al-Qur'an;
- b) Buka Shaum Bersama Yatim dan Dhuafa;
- c) Bingkisan Lebaran.

#### 8) Program Bakti Desa

BMU berpartisipasi pada kegiatan lembaga mahasiswa yang turun ke wilayah sebuah desa untuk melaksanakan kegiatan pengobatan masal, partisipasi mengajar, perbaikan sarana umum, tabligh akbar, event dakwah, dan lain-lain. Lembaga mahasiswa Unisba dapat mengajukan proposal pengajuan kerjasama Bina Desa sebulan sebelum pelaksanaan.

#### 9) Program Edukasi Masyarakat

Sebagai lembaga pengelola Ziswaf yang berbasis pendidikan, BMU terdorong untuk berpartisipasi dalam upaya mencerdaskan masyarakat. Karenanya sejak 2017 BMU menyelenggarakan event edukasi berupa seminar bagi masyarakat umum khususnya warga masyarakat Bandung. Adapun bentuk acara edukasi yang diselenggarakan BMU adalah sebagai berikut:

- a) Kajian Pengasuh Anak;
- b) Pelatihan Bagi Anak dan Remaja;
- c) Workshop Singkat Menghapal Al-Qur'an Bagi Anak dan Remaja.

#### 10) Program Support Kegiatan Dakwah

BMU berpartisipasi dalam mendukung kegiatan lembaga mahasiswa seperti LKM, UKM, dan organisasi mahasiswa lainnya yang menyelenggarakan aktifitas dakwah seperti Seminar Keislaman, Pengajian, Tabligh Akbar, Bedah Buku, dan lain-lain.

Proposal acara dakwah dapat diajukan lembaga mahasiswa Unisba ke BMU sebulan sebelum pelaksanaan.

#### 11) Program Santunan

BMU memberikan santunan khusus berupa partisipasi dana sekali pemberian kepada seluruh civitas akademika unisba baik tenaga pengajar, staf, dan mahasiswa yang mendapatkan musibah berupa sakit keras, kecelakaan, ditinggal wafat orangtua (bagi mahasiswa) dan musibah lainnya. Dengan adanya santunan tersebut

diharapkan dapat meringankan beban sesama serta menjadi salah satu stimulus bagi terkumpulnya santunan lain sehingga terkumpul dana yang memadai bagi yang tertimpa musibah.

## 6. Kelebihan dan Kekurangan Baitul Maal Unisba (BMU)

### a. Kelebihan

Kelebihan Baitul Maal Unisba dibandingkan dengan lembaga sosial yang lain yaitu Baitul Maal Unisba tidak hanya menghimpun dan menyalurkan dana sosial, tetapi juga berkontribusi dalam pembangunan Sumber Daya Manusia yang handal dan berakhlakul karimah. Terlihat dari program unggulan baitul maal unisba yaitu pemberian beasiswa bagi mahasiswa unisba, baik untuk mahasiswa berprestasi maupun mahasiswa yang kurang mampu secara ekonomi. Penerima beasiswa tidak hanya bebas dalam segala pembayaran perkuliahan, tetapi juga mendapatkan pelatihan dan segala macam penugasan untuk pengembangan diri, hal tersebut membuat akhlak dan softskill para penerima beasiswa meningkat. Selain itu, baitul maal unisba juga memfasilitasi mahasiswa unisba (selain penerima beasiswa) yang terhambat dalam pembayaran perkuliahan melalui program dana talang dengan akad qard murni atau pinjaman tanpa ada kelebihan, sehingga mahasiswa yang tadinya terhambat melakukan perkuliahan karena keuangan menjadi terbantu dengan adanya program dana talang.

### b. Kekurangan

Baitul Maal Unisba masih mempunyai kekurangan dalam pengelolaan dananya terutama dalam pencatatannya. Pencatatan

penerimaan dan pengeluaran dana baitul maal unisba masih manual menggunakan *microsoft excel* belum menggunakan aplikasi/sistem yang memudahkan pencatatan keuangan dan meminimalisir kesalahan yang dapat terjadi.

